2026-03-27 06:48:51 **You Asked**

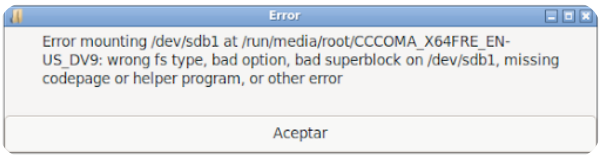

¿Se puede solucionar esto?

Gemini Fast

Ese mensaje de error es un clásico de Linux cuando el sistema no reconoce el formato de archivos o le falta el controlador adecuado para montar la unidad. Por el nombre del volumen (`CCCOMA_X64FRE_EN-US_DV9`), parece que estás intentando montar una imagen ISO de instalación de Windows o un USB booteable.

Sí tiene solución, pero depende de qué esté causando el conflicto. Aquí tienes los pasos para diagnosticarlo y arreglarlo:

---

1. Verificar el formato real

Abre una terminal y ejecuta el siguiente comando para ver qué detecta el sistema en esa partición:

```bash
lsblk -f /dev/sdb1
```

O también:

```bash
sudo file -s /dev/sdb1
```

2. Posibles causas y soluciones

A. Falta el soporte para UDF (Muy probable)

Si es una ISO de Windows, suele usar el sistema de archivos **UDF**. Si tu kernel no lo cargó o no tienes las utilidades, fallará. Intenta montarlo manualmente especificando el tipo:

```bash
```

```
sudo mount -t udf /dev/sdb1 /mnt
```

B. Soporte para exFAT / NTFS

Si el USB fue formateado en Windows, podrías necesitar los paquetes de drivers. Asegúrate de tener instalados:

- **Arch/Manjaro:** `sudo pacman -S ntfs-3g exfatprogs`
- **Debian/Ubuntu:** `sudo apt install ntfs-3g exfat-fuse exfatprogs`

C. El "Fast Boot" de Windows

Si esa unidad es un disco duro donde hay un Windows instalado, y este se apagó en modo "Inicio rápido" (hibernación híbrida), Linux se negará a montarlo para no corromper datos.

- **Solución:** Inicia Windows y apágalo completamente (manteniendo Shift al darle a Apagar) o deshabilita el Fast Boot en el Panel de Control de Windows.

D. Superbloque dañado

Si el sistema de archivos es ext4 o similar y el superbloque está mal, puedes intentar repararlo:

```bash
sudo fsck /dev/sdb1
```

---

3. Intento de montaje manual "forzado"

A veces el gestor de archivos gráfico falla por las opciones de montaje predeterminadas. Prueba esto en la terminal:

```bash
sudo mkdir -p /mnt/usb
sudo mount /dev/sdb1 /mnt/usb
```

Si esto te devuelve un error más específico, pásamelo para saber exactamente qué driver está protestando.

¿Qué te devuelve el comando `lsblk -f /dev/sdb1`? Con eso sabremos exactamente qué formato tiene.

2026-03-27 06:55:41 **You Asked**

[root@manjaro 2026-03-27 06:49:16 viernes /otro/progs/gemini]$
> lsblk -f /dev/sdb1
NAME FSTYPE FSVER LABEL UUID
FSAVAIL FSUSE% MOUNTPOINTS
sdb1 ntfs CCCOMA_X64FRE_EN-US_DV9
5E70D4D870D4B7CB
[root@manjaro 2026-03-27 06:49:18 viernes /otro/progs/gemini]$
> sudo file -s /dev/sdb1
/dev/sdb1: DOS/MBR boot sector, code offset 0x52+2, OEM-ID "NTFS ", sectors/cluster 8, Media descriptor 0xf8, sectors/track 63, heads 255, hidden sectors 2048, dos < 4.0 BootSector (0), FAT (1Y bit by descriptor); NTFS, sectors/track 63, physical drive 0x80, sectors 60435391, $MFT start cluster 786432, $MFTMirror start cluster 2, bytes/RecordSegment 2^(-1*246), clusters/index block 1, serial number 05e70d4d870d4b7cb; contains bootstrap BOOTMGR

Gemini Fast

Confirmado, es una partición **NTFS** (probablemente un instalador de Windows o un disco de datos externo).

El error suele ocurrir porque el sistema intenta montarlo con el driver antiguo del kernel o porque la partición está marcada como "sucia" (dirty bit) debido a un apagado incorrecto en Windows, lo que impide que el gestor de archivos la monte por seguridad.

Como estás en **Manjaro**, intenta forzar el montaje usando `ntfs-3g`, que es más flexible para manejar estos casos:

1. Intento de montaje manual (Solución rápida)

Ejecuta esto para ignorar el estado de "hibernación" o errores menores:

```bash
sudo mkdir -p /mnt/win_usb
sudo mount -t ntfs-3g -o remove_hiberfile,rw /dev/sdb1 /mnt/win_usb
```

2. Si recibes un error de "Volume is dirty"

Si el comando anterior falla diciendo que el volumen está "dirty", puedes limpiar esa bandera desde Linux sin necesidad de volver a Windows:

```bash
```

```
sudo ntfsfix /dev/sdb1
```

Este comando repara inconsistencias básicas y limpia el estado de hibernación rápida de la tabla NTFS. Después de correrlo, intenta montarlo de nuevo con el comando del paso 1 o desde tu gestor de archivos (Thunar/PCManFM).

3. Verificar paquetes instalados

Asegúrate de tener la herramienta necesaria. Si no la tienes, instálala con:

```bash
sudo pacman -S ntfs-3g
```

Nota: Veo que usas una estructura de archivos personalizada (`/otro/progs/...`). Si quieres que se monte siempre en un lugar específico, podemos añadir una línea a tu `/etc/fstab` , pero primero confirmemos que logras acceder a los archivos manualmente.

¿Te funcionó el `ntfsfix` o te lanzó algún error de "Missing helper program"?

2026-03-27 07:02:01 **You Asked**

Refusing to operate on read-write mounted device /dev/sdb1.

Gemini Fast

Ese error es una buena señal: significa que el sistema **cree** que el dispositivo ya está montado o está siendo utilizado por otro proceso, y por seguridad `ntfsfix` o `mount` se niegan a tocarlo para evitar corrupción de datos.

Como estás en un entorno personalizado (veo que usas Manjaro con lo que parece ser un entorno ligero tipo Openbox/LXDE), es probable que un automounter esté "reteniendo" el dispositivo a medio camino.

Sigue este orden para liberar la unidad y forzar el acceso:

1. Desmontar cualquier rastro

Incluso si el gestor de archivos te dio error, a veces el kernel mantiene el punto de enlace. Fuerza el desmontaje:

```bash
sudo umount -l /dev/sdb1
```

(La opción `-l` es un "lazy unmount", limpia el punto de montaje aunque el dispositivo esté ocupado).

2. Identificar qué proceso lo bloquea

Si el comando anterior falla o quieres saber quién tiene "secuestrado" el USB:

```bash
sudo fuser -mv /dev/sdb1
```

Si ves algún proceso en la lista (como `gvfsd-trash` o un explorador de archivos), puedes matarlo o simplemente asegurarte de cerrar todas las ventanas de carpetas.

3. Reparar y Montar (Ahora sí)

Una vez que `lsblk` te muestre que `sdb1` no tiene nada en la columna `MOUNTPOINTS`, ejecuta:

```bash
# Limpiar el "dirty bit" de NTFS
sudo ntfsfix -d /dev/sdb1

# Montar manualmente en un directorio limpio
sudo mkdir -p /mnt/recuperar
sudo mount -t ntfs-3g -o rw,permissions /dev/sdb1 /mnt/recuperar
```

4. ¿Sigue el error de "Read-only"?

Si después de esto te dice que el sistema de archivos es de "Solo lectura", es casi seguro que el **Fast Boot** de Windows dejó el sistema de archivos en un estado de hibernación. Si no tienes un Windows a mano para apagarlo bien, el comando definitivo es:

```bash
sudo mount -t ntfs-3g -o remove_hiberfile /dev/sdb1 /mnt/recuperar
```

Tip Pro: Como usas mucho la terminal, si `ntfs-3g` te sigue dando problemas de permisos una vez montado, intenta añadir tu UID al comando:
`sudo mount -t ntfs-3g -o uid=$(id -u),gid=$(id -g) /dev/sdb1 /mnt/recuperar`.

¿Qué te muestra `lsblk` ahora? ¿Ya aparece sin punto de montaje?

2026-03-27 07:03:35 You Asked

¿Cómo activo el monitor de volúmenes?

Gemini Fast

Como estás usando un entorno ligero (basado en **LXDE/Openbox** por lo que veo en tus capturas), el "monitor de volúmenes" suele depender de un demonio que gestione **gvfs** y **udisks2**.

Si te refieres a que el sistema detecte y monte automáticamente los USB (o que aparezcan en el escritorio/gestor de archivos), aquí tienes cómo activarlo según el componente que uses:

---

1. Si usas PCManFM (Gestor de archivos por defecto en LXDE)

PCManFM tiene su propio monitor integrado. Para activarlo:

1. Abre **PCManFM**.
2. Ve a **Editar** > **Preferencias**.
3. Entra en la pestaña **Volúmenes**.
4. Marca las casillas:
    - *Montar volúmenes extraíbles automáticamente al insertar el medio*.
    - *Montar volúmenes extraíbles automáticamente al abrir el gestor de archivos*.
    - *Mostrar opciones de gestión de volúmenes en el menú contextual*.

2. Verificar el Demonio de Gestión (gvfs)

Para que el monitor funcione, necesitas que los servicios de comunicación con el hardware estén activos. Asegúrate de tener instalado lo siguiente:

```bash
sudo pacman -S gvfs gvfs-mtp gvfs-ntfs udisks2
```

- **gvfs-ntfs:** Es crucial para que el monitor reconozca esa partición NTFS de tu error anterior.

3. El Monitor en segundo plano

Si el automontaje no arranca solo al iniciar sesión, es posible que falte el agente de políticas en tu archivo de inicio (`~/.config/openbox/autostart` o el de LXDE).

Asegúrate de que esta línea (o similar) se ejecute al iniciar:

```bash
/usr/lib/polkit-gnome/polkit-gnome-authentication-agent-1 &
```

Sin un agente de polkit, el monitor de volúmenes te pedirá la contraseña de root cada vez o simplemente fallará silenciosamente.

4. Alternativa ligera: `devmon`

Si prefieres algo que no dependa de un gestor de archivos pesado, puedes usar **devmon** (parte de `udevil`). Es extremadamente eficiente para entornos como el tuyo:

1. Instálalo: `sudo pacman -S udevil`
2. Añádelo a tu inicio: `devmon &`
3. Esto montará automáticamente cualquier USB en `/media/` sin que tengas que hacer nada.

¿Cuál es tu objetivo exacto?

- **¿Quieres que aparezcan iconos en el escritorio?** Eso se activa en `pcmanfm –desktop-pref` en la pestaña "Iconos del escritorio".
- **¿Quieres que se monten solos en la terminal?** Entonces `devmon` es tu mejor opción.

¿Te gustaría que te ayude a configurar el archivo `autostart` para que esto sea permanente?

2026-03-27 07:17:21 **You Asked**

¿Cómo compruebo si el monitor de volúmenes está funcionando?

Gemini Fast

Para comprobar si el motor que gestiona tus discos está vivo en un entorno como el tuyo (Manjaro + LXDE/Openbox), tienes que mirar dos niveles: el **servicio de sistema** y el **agente de sesión**.

Aquí tienes los comandos para auditarlo paso a paso:

1. Comprobar el servicio de bajo nivel (`udisks2`)

Es el encargado de hablar con el kernel. Si este falla, nada se monta solo.

```bash
systemctl status udisks2
```

- **Si dice `active (running)`:** El motor base funciona.
- **Si dice `inactive` o `dead`:** Prueba a levantarlo con `sudo systemctl start udisks2`.

2. Comprobar el servicio de usuario (`gvfs`)

Este es el "monitor" que usa tu explorador de archivos para mostrarte los iconos y las notificaciones. Como es un proceso de usuario, búscalo con `ps`:

```bash
ps aux | grep gvfsd
```

Deberías ver varios procesos como `gvfsd` y `gvfsd-trash`. Si no aparecen, tu gestor de archivos (PCManFM) no podrá gestionar volúmenes automáticamente.

3. Prueba de fuego: El monitor en tiempo real

Abre una terminal y ejecuta este comando "espía". Luego, **desenchufa y vuelve a enchufar tu USB**:

```bash
udevadm monitor --environment --udev
```

- **Si ves texto pasando por la pantalla:** El kernel está detectando el hardware correctamente.
- **Si no pasa nada:** El problema es físico (puerto/cable) o de drivers del kernel.

4. Comprobar el Agente de Autenticación

En entornos ligeros, el monitor de volúmenes a veces "funciona" pero no puede montar nada porque no tiene permiso para pedirte la contraseña. Comprueba si el agente de **Polkit** está corriendo:

```bash
ps aux | grep polkit
```

Si no ves nada como `polkit-gnome-authentication-agent-1` o `lxpolkit`, el sistema intentará montar el disco pero fallará silenciosamente por falta de permisos.

¿Cómo saber si PCManFM lo está intentando?

Si quieres ver los errores internos de por qué no se monta solo, cierra todas las carpetas y lanza el gestor desde una terminal para ver el "debug":

```bash
```

```
killall pcmanfm
pcmanfm &
```

Cualquier error de montaje (como el de "wrong fs type" que tenías antes) aparecerá impreso en esa terminal en cuanto conectes el USB.

¿Ves algún error específico al ejecutar `systemctl status udisks2` ?

2026-03-27 07:19:26 **You Asked**

```
[root@manjaro 2026-03-27 07:17:39 viernes /otro/progs/gemini]$
 > systemctl status udisks2
● udisks2.service - Disk Manager
    Loaded: loaded (/usr/lib/systemd/system/udisks2.service;
disabled; preset: disabled)
    Active: active (running) since Thu 2026-03-26 17:14:39 -03; 14h
ago
 Invocation: 39e17285b90e436499587a0f73648ddd
      Docs: man:udisks(8)
  Main PID: 1982 (udisksd)
     Tasks: 7 (limit: 8916)
    Memory: 6.4M (peak: 7M)
       CPU: 7.176s
    CGroup: /system.slice/udisks2.service
            └─1982 /usr/lib/udisks2/udisksd

mar 26 17:14:35 manjaro systemd[1]: Starting udisks2.service -
Disk Manager...
mar 26 17:14:39 manjaro systemd[1]: Started udisks2.service - Disk
Manager.
[root@manjaro 2026-03-27 07:17:40 viernes /otro/progs/gemini]$
 > ps aux | grep gvfsd
root       1652  0.0  0.1 313592  8880 ?        Ssl  mar26   0:00
/usr/lib/gvfsd
root       1896  0.0  0.0 169260  7324 ?        Ssl  mar26   0:03
/usr/lib/gvfsd-metadata
root       2206  0.0  0.1 461192  9896 ?        Sl   mar26   0:00
/usr/lib/gvfsd-trash --spawner :1.8 /org/gtk/gvfs/exec_spaw/0
root       3119  0.0  0.1 387848  9820 ?        Sl   mar26   0:00
/usr/lib/gvfsd-computer --spawner :1.8 /org/gtk/gvfs/exec_spaw/1
```

```
root       3148  0.0  0.1 461788  9780 ?        Sl   mar26   0:00 /usr/lib/gvfsd-network --spawner :1.8 /org/gtk/gvfs/exec_spaw/2
root       3155  0.0  0.1 315128  9616 ?        Sl   mar26   0:00 /usr/lib/gvfsd-dnssd --spawner :1.8 /org/gtk/gvfs/exec_spaw/3
root       3165  0.0  0.4  45188 32376 ?        S    mar26   0:00 python3 /usr/bin/wsdd --no-host --discovery --listen /tmp/xdg_runtime_dir/gvfsd/wsdd
root      81709  0.0  0.0   6640  2472 pts/4    S+   07:18   0:00 grep gvfsd
```

Gemini Fast

Todo parece estar en orden a nivel de servicios: `udisks2` está corriendo y los demonios de `gvfs` están activos. Sin embargo, hay un detalle importante en tu salida: **estás corriendo todo como root** (o al menos los servicios de sesión gvfs aparecen bajo el usuario root).

En entornos como Manjaro con LXDE/Openbox, el monitor de volúmenes suele fallar si no hay una **sesión de usuario** correctamente vinculada al bus de mensajes (D-Bus).

Aquí tienes cómo verificar si el monitor realmente está "escuchando" los eventos del disco:

1. Monitoreo de eventos de UDisks

Ejecuta este comando y luego desconecta/conecta el USB. Deberías ver una ráfaga de texto detallando las interfaces que se activan:

```bash
udisksctl monitor
```

- **Si aparece texto:** El sistema de bajo nivel está detectando la inserción.
- **Si no aparece nada:** Hay un problema de comunicación entre el kernel y udisksd.

2. El problema del "Disabled" en systemctl

En tu salida de `systemctl status udisks2` aparece: `Loaded: loaded (...; disabled; preset: disabled)`

Aunque está `active (running)` ahora mismo, no arrancará automáticamente tras un reinicio a menos que lo habilites. Te conviene hacerlo:

```bash
systemctl enable udisks2
```

3. ¿Por qué no se monta solo entonces?

Si `udisks2` y `gvfs` están vivos pero no ves el disco montado en `/run/media/root/...`, es probable que falte la instrucción de automontaje.

Como estás en una terminal como root, puedes intentar montarlo manualmente usando la capa de `udisksctl` (que es lo que usaría el monitor de volúmenes) para ver si te da el mismo error de "wrong fs type" que al principio:

```bash
udisksctl mount -b /dev/sdb1
```

4. Verificación de la Sesión (D-Bus)

Si el comando anterior te da un error de "Not authorized" o similar, es porque tu terminal no está vinculada a la sesión de escritorio. Comprueba si tienes una sesión de `logind` activa:

```bash
loginctl session-status
```

Resumen del diagnóstico: El "motor" (udisks2) está encendido, pero el "conductor" (el automounter de tu gestor de archivos o un script de sesión) parece no estar enviando la orden de montaje.

¿Qué pasa si ejecutas `udisksctl mount -b /dev/sdb1`? Si ese comando falla, el problema sigue siendo el sistema de archivos NTFS "sucio" que vimos antes y tendrías que aplicar el `ntfsfix -d /dev/sdb1` que mencionamos.

¿Te gustaría que probemos a configurar un script simple que fuerce el montaje cada vez que detecte el UUID de ese disco?

2026-03-27 07:22:08 **You Asked**

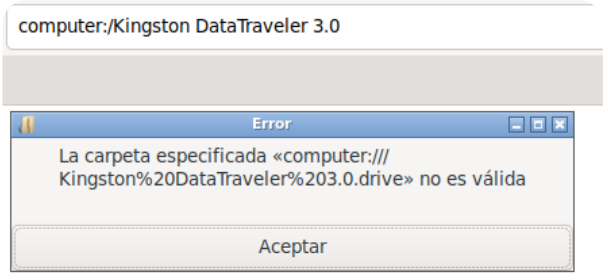

Quiero solucionar este problema con pcmanfm en root.

```
 > loginctl session-status | cat
1 - root (0)
  Since: Thu 2026-03-26 17:14:18 -03; 14h ago
  State: active
 Leader: 1177 (sddm-helper)
   Seat: seat0; vc2
    TTY: tty2
 Remote: no
Service: sddm-autologin
   Type: x11
  Class: user
   Idle: no
   Unit: session-1.scope
           ├─ 1177 /usr/lib/sddm/sddm-helper --socket /tmp/sddm-
auth-aa6e41ce-030f-4c2b-8d54-fd3b7623b217 --id 1 --start
/usr/bin/startlxde --user root --autologin
           ├─ 1237 /usr/bin/lxsession -s LXDE -e LXDE
           ├─ 1641 /usr/bin/ibus-daemon --daemonize --xim
           ├─ 1660 /usr/libexec/ibus-dconf
           ├─ 1661 /usr/libexec/ibus-ui-gtk3
           ├─ 1665 /usr/libexec/ibus-extension-gtk3
           ├─ 1667 /usr/libexec/ibus-x11 --kill-daemon
           ├─ 1708 lxpolkit
           ├─ 1712 lxpanel --profile LXDE
           ├─ 1715 pcmanfm --desktop --profile LXDE
           ├─ 1722 lxclipboard
           ├─ 1724 diodon
           ├─ 1731 /usr/libexec/evolution-data-server/evolution-alarm-
notify
           ├─ 1733 /usr/bin/ssh-agent -s
           ├─ 1754 /usr/bin/kdeconnectd
           ├─ 1776 sh -c "GDK_BACKEND=x11 pamac-tray"
           ├─ 1778 pamac-tray
           ├─ 1798 /usr/libexec/geoclue-2.0/demos/agent
           ├─ 1821 nm-applet
           ├─ 1941 /usr/libexec/ibus-engine-simple
           ├─ 1956 /usr/lib/menu-cache/menu-cached
/tmp/xdg_runtime_dir/menu-cached-:0
           ├─ 2995 lxtask
           ├─ 7941 /usr/bin/openbox
```

```
        ├──16037 volumeicon
        ├──19260 "/opt/vivaldi/vivaldi-bin --no-sandbox --enable-
crashpad"
        ├──19263 cat
        ├──19264 cat
        ├──19266 /opt/vivaldi/chrome_crashpad_handler --monitor-
self --monitor-self-annotation=ptype=crashpad-handler "--
database=/root/.config/vivaldi/Crash Reports" --
annotation=channel=stable "--annotation=lsb-release=Debian
GNU/Linux forky/sid" --annotation=plat=Linux --
annotation=prod=Chrome_Linux --annotation=ver=5.2.2623.36 --
initial-client-fd=5 --shared-client-connection
        ├──19268 /opt/vivaldi/chrome_crashpad_handler --no-
periodic-tasks --monitor-self-annotation=ptype=crashpad-handler "--
database=/root/.config/vivaldi/Crash Reports" --
annotation=channel=stable "--annotation=lsb-release=Debian
GNU/Linux forky/sid" --annotation=plat=Linux --
annotation=prod=Chrome_Linux --annotation=ver=5.2.2623.36 --
initial-client-fd=4 --shared-client-connection
        ├──19271 "/opt/vivaldi/vivaldi-bin --type=zygote --no-zygote-
sandbox --no-sandbox --enable-crashpad --crashpad-handler-
pid=19266 --enable-crash-reporter=,stable --change-stack-guard-on-
fork=enable --enable-crashpad"
        ├──19272 "/opt/vivaldi/vivaldi-bin --type=zygote --no-
sandbox --enable-crashpad --crashpad-handler-pid=19266 --enable-
crash-reporter=,stable --change-stack-guard-on-fork=enable --enable-
crashpad"
        ├──19293 "/opt/vivaldi/vivaldi-bin --type=gpu-process --no-
sandbox --enable-crashpad --crashpad-handler-pid=19266 --enable-
crash-reporter=,stable --change-stack-guard-on-fork=enable --gpu-
preferences=WAAAAAAAAAAgAAAIAAAAAAAAAAAAAAAAAAABgAA
AAAAA4AAAAAAAAAAAAAAAAAAAAAAAAAAAAAAAAAAAAAAAAAA
CAAAAAAAAAAIAAAAAAAAAABAAAAAAAAAAgAAAAAAAAACAAAA
AAAAAAIAAAAAAAAAA== --shared-files --field-trial-
handle=0,i,17482075973431872345,12606402030821989587,131
072 --enable-
features=EnableTabMuting,WebRtcEnableCaptureMultiChannelAp
m"
        ├──19294 "/opt/vivaldi/vivaldi-bin --type=utility --utility-sub-
type=network.mojom.NetworkService --lang=es-419 --running-
```

```
vivaldi --service-sandbox-type=none --no-sandbox --enable-crashpad
--crashpad-handler-pid=19266 --enable-crash-reporter=,stable --
change-stack-guard-on-fork=enable --shared-
files=v8_context_snapshot_data:100 --field-trial-
handle=0,i,17482075973431872345,12606402030821989587,131
072 --enable-
features=EnableTabMuting,WebRtcEnableCaptureMultiChannelAp
m --enable-crashpad"
        ├──19296 "/opt/vivaldi/vivaldi-bin --type=utility --utility-sub-
type=storage.mojom.StorageService --lang=es-419 --running-vivaldi
--service-sandbox-type=utility --no-sandbox --enable-crashpad --
crashpad-handler-pid=19266 --enable-crash-reporter=,stable --
change-stack-guard-on-fork=enable --shared-
files=v8_context_snapshot_data:100 --field-trial-
handle=0,i,17482075973431872345,12606402030821989587,131
072 --enable-
features=EnableTabMuting,WebRtcEnableCaptureMultiChannelAp
m"
        ├──19309 "/opt/vivaldi/vivaldi-bin --type=renderer --enable-
crashpad --crashpad-handler-pid=19266 --enable-crash-
reporter=,stable --extension-process --display-capture-permissions-
policy-allowed --origin-trial-disabled-
features=CanvasTextNg|WebAssemblyCustomDescriptors --
change-stack-guard-on-fork=enable --no-sandbox --lang=es-419 --
num-raster-threads=2 --enable-main-frame-before-activation --
renderer-client-id=5 --running-vivaldi --disable-ipc-demuxer --launch-
time-ticks=11393088362 --shared-
files=v8_context_snapshot_data:100 --field-trial-
handle=0,i,17482075973431872345,12606402030821989587,131
072 --enable-
features=EnableTabMuting,WebRtcEnableCaptureMultiChannelAp
m"
        ├──19341 "/opt/vivaldi/vivaldi-bin --type=renderer --enable-
crashpad --crashpad-handler-pid=19266 --enable-crash-
reporter=,stable --extension-process --display-capture-permissions-
policy-allowed --origin-trial-disabled-
features=CanvasTextNg|WebAssemblyCustomDescriptors --
change-stack-guard-on-fork=enable --no-sandbox --lang=es-419 --
num-raster-threads=2 --enable-main-frame-before-activation --
renderer-client-id=7 --running-vivaldi --disable-ipc-demuxer --launch-
```

```
time-ticks=11393151539 --shared-
files=v8_context_snapshot_data:100 --field-trial-
handle=0,i,17482075973431872345,12606402030821989587,131
072 --enable-
features=EnableTabMuting,WebRtcEnableCaptureMultiChannelAp
m"
        ├──19366 "/opt/vivaldi/vivaldi-bin --type=renderer --enable-
crashpad --crashpad-handler-pid=19266 --enable-crash-
reporter=,stable --extension-process --display-capture-permissions-
policy-allowed --origin-trial-disabled-
features=CanvasTextNg|WebAssemblyCustomDescriptors --
change-stack-guard-on-fork=enable --no-sandbox --disable-
databases --lang=es-419 --num-raster-threads=2 --enable-main-
frame-before-activation --renderer-client-id=9 --running-vivaldi --
disable-ipc-demuxer --launch-time-ticks=11393183490 --shared-
files=v8_context_snapshot_data:100 --field-trial-
handle=0,i,17482075973431872345,12606402030821989587,131
072 --enable-
features=EnableTabMuting,WebRtcEnableCaptureMultiChannelAp
m"
        ├──19451 "/opt/vivaldi/vivaldi-bin --type=renderer --enable-
crashpad --crashpad-handler-pid=19266 --enable-crash-
reporter=,stable --display-capture-permissions-policy-allowed --
origin-trial-disabled-
features=CanvasTextNg|WebAssemblyCustomDescriptors --
change-stack-guard-on-fork=enable --no-sandbox --lang=es-419 --
num-raster-threads=2 --enable-main-frame-before-activation --
renderer-client-id=18 --running-vivaldi --disable-ipc-demuxer --launch-
time-ticks=11394644044 --shared-
files=v8_context_snapshot_data:100 --field-trial-
handle=0,i,17482075973431872345,12606402030821989587,131
072 --enable-
features=EnableTabMuting,WebRtcEnableCaptureMultiChannelAp
m"
        ├──19452 "/opt/vivaldi/vivaldi-bin --type=renderer --enable-
crashpad --crashpad-handler-pid=19266 --enable-crash-
reporter=,stable --extension-process --display-capture-permissions-
policy-allowed --origin-trial-disabled-
features=CanvasTextNg|WebAssemblyCustomDescriptors --
change-stack-guard-on-fork=enable --no-sandbox --lang=es-419 --
```

```
num-raster-threads=2 --enable-main-frame-before-activation --
renderer-client-id=17 --running-vivaldi --disable-ipc-demuxer --launch-
time-ticks=11394654824 --shared-
files=v8_context_snapshot_data:100 --field-trial-
handle=0,i,17482075973431872345,12606402030821989587,131
072 --enable-
features=EnableTabMuting,WebRtcEnableCaptureMultiChannelAp
m"
        ├──19473 "/opt/vivaldi/vivaldi-bin --type=renderer --enable-
crashpad --crashpad-handler-pid=19266 --enable-crash-
reporter=,stable --extension-process --display-capture-permissions-
policy-allowed --origin-trial-disabled-
features=CanvasTextNg|WebAssemblyCustomDescriptors --
change-stack-guard-on-fork=enable --no-sandbox --lang=es-419 --
num-raster-threads=2 --enable-main-frame-before-activation --
renderer-client-id=19 --running-vivaldi --disable-ipc-demuxer --launch-
time-ticks=11394765001 --shared-
files=v8_context_snapshot_data:100 --field-trial-
handle=0,i,17482075973431872345,12606402030821989587,131
072 --enable-
features=EnableTabMuting,WebRtcEnableCaptureMultiChannelAp
m"
        ├──19485 "/opt/vivaldi/vivaldi-bin --type=renderer --enable-
crashpad --crashpad-handler-pid=19266 --enable-crash-
reporter=,stable --extension-process --display-capture-permissions-
policy-allowed --origin-trial-disabled-
features=CanvasTextNg|WebAssemblyCustomDescriptors --
change-stack-guard-on-fork=enable --no-sandbox --lang=es-419 --
num-raster-threads=2 --enable-main-frame-before-activation --
renderer-client-id=20 --running-vivaldi --disable-ipc-demuxer --launch-
time-ticks=11394865953 --shared-
files=v8_context_snapshot_data:100 --field-trial-
handle=0,i,17482075973431872345,12606402030821989587,131
072 --enable-
features=EnableTabMuting,WebRtcEnableCaptureMultiChannelAp
m"
        ├──19673 "/opt/vivaldi/vivaldi-bin --type=renderer --enable-
crashpad --crashpad-handler-pid=19266 --enable-crash-
reporter=,stable --display-capture-permissions-policy-allowed --
origin-trial-disabled-
```

```
features=CanvasTextNg|WebAssemblyCustomDescriptors --
change-stack-guard-on-fork=enable --no-sandbox --lang=es-419 --
num-raster-threads=2 --enable-main-frame-before-activation --
renderer-client-id=26 --running-vivaldi --disable-ipc-demuxer --launch-
time-ticks=11400121357 --shared-
files=v8_context_snapshot_data:100 --field-trial-
handle=0,i,17482075973431872345,12606402030821989587,131
072 --enable-
features=EnableTabMuting,WebRtcEnableCaptureMultiChannelAp
m"
        ├──19715 "/opt/vivaldi/vivaldi-bin --type=utility --utility-sub-
type=audio.mojom.AudioService --lang=es-419 --running-vivaldi --
service-sandbox-type=none --no-sandbox --enable-crashpad --
crashpad-handler-pid=19266 --enable-crash-reporter=,stable --
change-stack-guard-on-fork=enable --shared-
files=v8_context_snapshot_data:100 --field-trial-
handle=0,i,17482075973431872345,12606402030821989587,131
072 --enable-
features=EnableTabMuting,WebRtcEnableCaptureMultiChannelAp
m --enable-crashpad"
        ├──19787 "/opt/vivaldi/vivaldi-bin --type=renderer --enable-
crashpad --crashpad-handler-pid=19266 --enable-crash-
reporter=,stable --extension-process --display-capture-permissions-
policy-allowed --origin-trial-disabled-
features=CanvasTextNg|WebAssemblyCustomDescriptors --
change-stack-guard-on-fork=enable --no-sandbox --lang=es-419 --
num-raster-threads=2 --enable-main-frame-before-activation --
renderer-client-id=31 --running-vivaldi --disable-ipc-demuxer --launch-
time-ticks=11509509587 --shared-
files=v8_context_snapshot_data:100 --field-trial-
handle=0,i,17482075973431872345,12606402030821989587,131
072 --enable-
features=EnableTabMuting,WebRtcEnableCaptureMultiChannelAp
m"
        ├──20573 adb -L tcp:5037 fork-server server --reply-fd 4
        ├──22053 lxterminal
        ├──22058 bash
        ├──22432 node --no-warnings=DEP0040 /usr/bin/gemini
apikey_gemini.txt
        ├──22815 /usr/bin/node --no-warnings=DEP0040
```

```
/usr/bin/gemini apikey_gemini.txt
        ├──33209 "/opt/vivaldi/vivaldi-bin --type=renderer --enable-crashpad --crashpad-handler-pid=19266 --enable-crash-reporter=,stable --display-capture-permissions-policy-allowed --origin-trial-disabled-features=CanvasTextNg|WebAssemblyCustomDescriptors --change-stack-guard-on-fork=enable --no-sandbox --lang=es-419 --num-raster-threads=2 --enable-main-frame-before-activation --renderer-client-id=240 --running-vivaldi --disable-ipc-demuxer --launch-time-ticks=47577511187 --shared-files=v8_context_snapshot_data:100 --field-trial-handle=0,i,17482075973431872345,12606402030821989587,131072 --enable-features=EnableTabMuting,WebRtcEnableCaptureMultiChannelApm"
        ├──33223 "/opt/vivaldi/vivaldi-bin --type=renderer --enable-crashpad --crashpad-handler-pid=19266 --enable-crash-reporter=,stable --display-capture-permissions-policy-allowed --origin-trial-disabled-features=CanvasTextNg|WebAssemblyCustomDescriptors --change-stack-guard-on-fork=enable --no-sandbox --lang=es-419 --num-raster-threads=2 --enable-main-frame-before-activation --renderer-client-id=241 --running-vivaldi --disable-ipc-demuxer --launch-time-ticks=47577710919 --shared-files=v8_context_snapshot_data:100 --field-trial-handle=0,i,17482075973431872345,12606402030821989587,131072 --enable-features=EnableTabMuting,WebRtcEnableCaptureMultiChannelApm"
        ├──33988 bash
        ├──34308 geany /otro/progs/js/nt/4_920.txt
        ├──34331 /usr/bin/bash
        ├──34431 /bin/sh -c alsamixergui
        ├──34432 alsamixergui
        ├──34660 bash
        ├──37601 /sbin/mount.ntfs-3g /dev/sdb1 /mnt/win_usb -o rw,remove_hiberfile
        ├──39350 "/opt/vivaldi/vivaldi-bin --type=renderer --enable-crashpad --crashpad-handler-pid=19266 --enable-crash-reporter=,stable --display-capture-permissions-policy-allowed --
```

```
origin-trial-disabled-
features=CanvasTextNg|WebAssemblyCustomDescriptors --
change-stack-guard-on-fork=enable --no-sandbox --lang=es-419 --
num-raster-threads=2 --enable-main-frame-before-activation --
renderer-client-id=253 --running-vivaldi --disable-ipc-demuxer --
launch-time-ticks=50124664943 --shared-
files=v8_context_snapshot_data:100 --field-trial-
handle=0,i,17482075973431872345,12606402030821989587,131
072 --enable-
features=EnableTabMuting,WebRtcEnableCaptureMultiChannelAp
m"
        ├──81398 /bin/bash /usr/bin/devmon
        ├──81482 /usr/bin/udevil --monitor
        ├──81777 "/opt/vivaldi/vivaldi-bin --type=renderer --enable-
crashpad --crashpad-handler-pid=19266 --enable-crash-
reporter=,stable --extension-process --display-capture-permissions-
policy-allowed --origin-trial-disabled-
features=CanvasTextNg|WebAssemblyCustomDescriptors --
change-stack-guard-on-fork=enable --no-sandbox --lang=es-419 --
num-raster-threads=2 --enable-main-frame-before-activation --
renderer-client-id=256 --running-vivaldi --disable-ipc-demuxer --
launch-time-ticks=50937735674 --shared-
files=v8_context_snapshot_data:100 --field-trial-
handle=0,i,17482075973431872345,12606402030821989587,131
072 --enable-
features=EnableTabMuting,WebRtcEnableCaptureMultiChannelAp
m"
        ├──81797 loginctl session-status
        └──81798 cat

mar 27 07:09:44 manjaro sudo[43028]: pam_unix(sudo:session):
session closed for user root
mar 27 07:10:06 manjaro sudo[47907]:     root : TTY=pts/4 ;
PWD=/otro/progs/gemini ; USER=root ;
COMMAND=/usr/sbin/pacman -Syu --overwrite=* davfs2 nfs-utils
curlftpfs zenity udisks2
mar 27 07:10:06 manjaro sudo[47907]: pam_unix(sudo:session):
session opened for user root(uid=0) by root(uid=0)
mar 27 07:11:15 manjaro sudo[47907]: pam_unix(sudo:session):
session closed for user root
```

```
mar 27 07:11:15 manjaro sudo[56946]:     root : TTY=pts/4 ;
PWD=/otro/progs/gemini ; USER=root ;
COMMAND=/usr/sbin/pacman -Syu --overwrite=* sqlite python
mar 27 07:11:15 manjaro sudo[56946]: pam_unix(sudo:session):
session opened for user root(uid=0) by root(uid=0)
mar 27 07:13:03 manjaro sudo[56946]: pam_unix(sudo:session):
session closed for user root
mar 27 07:15:55 manjaro sudo[81637]:     root : TTY=pts/4 ;
PWD=/otro/progs/gemini ; USER=root ;
COMMAND=/usr/sbin/pacman -Syu --overwrite=* udisks2
mar 27 07:15:55 manjaro sudo[81637]: pam_unix(sudo:session):
session opened for user root(uid=0) by root(uid=0)
mar 27 07:16:18 manjaro sudo[81637]: pam_unix(sudo:session):
session closed for user root
```

Gemini 3 Pro

El error de la imagen muestra que PCManFM está intentando acceder a una ruta interna de `gvfs` (`computer:///Kingston...`) pero te dice que "no es válida". Esto pasa cuando el gestor de archivos "ve" el volumen (gracias a `udisks2`) pero falla al intentar acceder al punto de montaje real que debería haber creado `gvfs` .

Viendo la salida de tu sesión, hay tres elementos compitiendo y causando conflictos que explican exactamente este comportamiento:

El Origen del Conflicto

1. **Tienes `devmon` y `udevil` corriendo en segundo plano (PIDs 81398 y 81482):** `devmon` intercepta el evento de inserción del USB y lo monta automáticamente en un directorio dentro de `/media/` de forma silenciosa.
2. **PCManFM también está intentando gestionarlo:** Tu PCManFM tiene activada la gestión de volúmenes. Cuando conectas el USB, PCManFM intenta usar `gvfs` para montarlo en su propia ruta interna (`/run/media/...` o similar).
3. **La carrera de condiciones:** Como `devmon` suele ser más rápido, monta el disco primero. Cuando PCManFM llega una fracción de segundo después e intenta acceder al disco a través de `gvfs` (la ruta `computer:///...`), falla porque el dispositivo ya está bloqueado y montado por `devmon` en otro lado.

Solución: Elegir un solo "jefe" para los montajes

Para arreglar esto, debes decidir qué herramienta quieres que gestione tus USBs. Tienes dos opciones:

Opción A: Desactivar `devmon` y dejar que PCManFM haga el trabajo (Recomendada)

Si quieres poder usar los iconos del escritorio y hacer clic derecho para expulsar unidades desde PCManFM:

1. **Mata los procesos de devmon/udevil:**

   ```bash
   killall devmon udevil
   ```

2. **Quítalos del inicio:** Asegúrate de eliminar `devmon &` de tu `~/.config/openbox/autostart` o del archivo de inicio de LXDE.
3. **Prueba:** Desconecta el USB y vuelve a conectarlo. PCManFM ahora debería poder montarlo y acceder sin mostrar el error de "carpeta no válida".

Opción B: Usar solo `devmon` y desactivar el monitor de PCManFM

Si prefieres que `devmon` monte todo automáticamente en `/media/` y no te importan los atajos de `computer:///` :

1. Abre **PCManFM**.
2. Ve a **Editar** > **Preferencias** > **Volúmenes**.
3. **Desmarca** las opciones "Montar volúmenes extraíbles automáticamente...".
4. Ahora, cuando conectes un USB, no saldrá el popup de error en PCManFM, pero podrás acceder a los archivos navegando manualmente a la carpeta `/media/` .

Un detalle adicional en tu sesión

Veo en los procesos que el montaje manual que hicimos antes sigue vivo:
`├─37601 /sbin/mount.ntfs-3g /dev/sdb1 /mnt/win_usb -o rw,remove_hiberfile`

Si intentas interactuar con ese mismo disco (`/dev/sdb1`) mientras está montado manualmente en `/mnt/win_usb` , cualquier intento de PCManFM o `devmon` por volver a montarlo fallará. Si es el mismo dispositivo, asegúrate de desmontarlo primero:

```bash
umount /mnt/win_usb
```

¿Prefieres quedarte con el montaje automático de PCManFM o con el de `devmon` ?

2026-03-27 07:25:33 **You Asked**

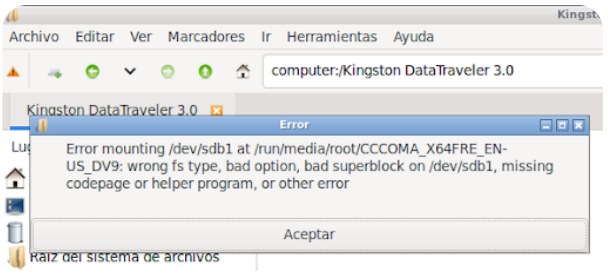

Quiero desactivarlo del inicio o de systemd.

killall devmon udevil

Gemini 3 Pro

¡Perfecto! Al matar `devmon` y `udevil`, le devolviste el control total a PCManFM.

El error que te muestra la imagen ahora es el que vimos al principio: PCManFM está intentando montar el USB usando el gestor del sistema (`udisks2`), pero el kernel lo rechaza porque detecta que la partición NTFS está "sucia" (seguramente por el Fast Boot de Windows).

Aquí tienes cómo desactivar `devmon` para siempre y luego limpiar la unidad para que PCManFM la monte sin quejarte.

1. Desactivar `devmon` y `udevil` del inicio automático

Dependiendo de cómo lo hayas instalado en Manjaro, suele arrancar de dos formas. Revisa ambas:

Opción A: Como servicio de Systemd Ejecuta estos comandos para detenerlo y evitar que arranque en el próximo inicio (como vi que tu sesión es root, uso el target de root):

```bash
systemctl stop devmon@root
systemctl disable devmon@root
systemctl stop udevil-mount@root
systemctl disable udevil-mount@root
```

Opción B: Desde el autostart de LXDE / Openbox Si no estaba en Systemd, probablemente alguien lo metió en los scripts de inicio de tu entorno gráfico:

1. Abre tu terminal y revisa este archivo: `nano ~/.config/openbox/autostart`

2. Si está ahí la línea `devmon &` o `udevil –monitor &`, bórrala o ponle un `#` delante para comentarla.
3. Si no está en Openbox, revisa el autostart general de LXDE: `nano ~/.config/lxsession/LXDE/autostart` y haz lo mismo con las entradas de `@devmon` o `@udevil`.

---

2. Solucionar el error que te muestra la imagen de PCManFM (la partición NTFS sucia)

Ahora que solo PCManFM está al mando, tenemos que lidiar con el archivo de hibernación de Windows (Fast Boot). `udisks2` es más estricto que el montaje por consola, y si ve la partición "sucia" o "hibernada", simplemente lanza ese error.

Afortunadamente, es muy fácil de arreglar:

Paso A: Desmontar los intentos manuales anteriores Como vi en tu terminal antes, tenías la partición montada manualmente. Quítala primero:

```bash
sudo umount /mnt/win_usb
sudo umount /dev/sdb1
```

Paso B: Limpiar el disco con `ntfsfix` Con la unidad enchufada pero *sin montar*, corre este comando. Esto limpiará cualquier estado de hibernación o de mal apagado:

```bash
sudo ntfsfix -d /dev/sdb1
```

Debería salir algo parecido a "Clearing dirty bit".

---

3. La prueba de fuego

Una vez que `ntfsfix` termine:

1. Saca el USB físicamente.
2. Vuelve a conectarlo.

PCManFM (a través de `gvfs` y `udisks2`) debería detectarlo, montarlo automáticamente y abrirte la carpeta sin el popup de error.

¿El comando `ntfsfix` te arrojó algún error o te limpió el "dirty bit" correctamente?

2026-03-27 07:32:36 **You Asked**

> systemctl stop devmon@root
systemctl disable devmon@root
systemctl stop udevil-mount@root
systemctl disable udevil-mount@root
Failed to stop udevil-mount@root.service: Unit udevil-mount@root.service not loaded.
Failed to disable unit: Unit udevil-mount@root.service does not exist

> sudo ntfsfix -d /dev/sdb1
Mounting volume... OK
Processing of $MFT and $MFTMirr completed successfully.
Checking the alternate boot sector... OK
NTFS volume version is 3.1.
NTFS partition /dev/sdb1 was processed successfully.

Gemini Fast

¡Excelente! El `ntfsfix` terminó con éxito (`processed successfully`), lo que significa que el "dirty bit" (esa bandera que le dice a Linux "este disco se cerró mal en Windows") ya no está.

El error de `udevil-mount` no es problema; simplemente confirma que no estaba instalado como un servicio de sistema, sino que probablemente corría como un proceso de usuario (como vimos en tu `ps aux`).

Para terminar de limpiar el inicio y que **PCManFM** tome el control total sin errores, hagamos este último ajuste:

1. Limpiar el autostart de la sesión

Como `devmon` no estaba en systemd, debe estar en tus archivos de configuración de LXDE/Openbox. Ejecuta estos comandos para buscar dónde se está colando:

```bash
grep -r "devmon" ~/.config/
grep -r "devmon" /etc/xdg/lxsession/
```

Si encuentras la línea, edita el archivo y bórrala o coméntala con un `#` . Esto evitará que `devmon` "secuestre" el disco antes que PCManFM la próxima vez que reinicies.

2. La prueba final en PCManFM

Ahora que el disco está limpio y `devmon` está muerto:

1. **Desenchufa el USB.**
2. **Espera 3 segundos.**
3. **Enchúfalo de nuevo.**

PCManFM debería reconocerlo ahora mismo. Si te vuelve a salir el cartel de "Error mounting", fíjate si te da un mensaje distinto. Si no sale nada, búscalo en el panel izquierdo de PCManFM bajo "Dispositivos" o "Lugares" y hazle clic.

Un tip para tu flujo de trabajo

Veo que usas mucho la terminal como root. Si en algún momento necesitas montar ese disco manualmente por consola sin que PCManFM se meta en el medio, puedes usar este alias que cree para ti (puedes pegarlo en tu `.bashrc`):

```bash
alias mount-win='mount -t ntfs-3g -o rw,remove_hiberfile'
```

¿Lograste ver el contenido del USB en PCManFM después de reconectarlo?

2026-03-27 07:38:07 **You Asked**

> mount -t ntfs-3g -o rw,remove_hiberfile
mount: uso incorrecto
Escriba 'mount –help' para obtener más información.

Gemini Fast

Ese error ocurre porque al comando `mount` le falta saber **qué** quieres montar y **dónde** (el origen y el destino). El comando no adivina la partición ni la carpeta automáticamente.

Para que funcione, debes especificar el dispositivo (`/dev/sdb1`) y un punto de montaje (una carpeta vacía que ya exista).

1. La forma correcta de montarlo manualmente

Si quieres usar la terminal, primero crea la carpeta de destino y luego lanza el comando completo:

```bash
# Crear la carpeta si no existe
mkdir -p /mnt/win_usb

# Montar especificando origen y destino
mount -t ntfs-3g -o rw,remove_hiberfile /dev/sdb1 /mnt/win_usb
```

2. ¿Por qué te dio ese error?

El comando `mount` sigue una estructura estricta: `mount [opciones] <dispositivo> <directorio>`

Al poner solo las opciones (`-t ntfs-3g -o ...`), el sistema se queda esperando los dos argumentos finales y por eso te dice "uso incorrecto".

¿Cómo va PCManFM?

Ahora que ya corriste el `ntfsfix` con éxito antes, **PCManFM debería ser capaz de montarlo solo** sin que tengas que escribir nada en la terminal.

1. Cierra el terminal o deja de usar el comando manual.
2. Abre PCManFM.
3. Haz clic en el icono del USB (**Kingston DataTraveler**) en la barra lateral izquierda.

Si PCManFM todavía te da el error de "wrong fs type": Es posible que falte el enlace simbólico del driver en tu sistema. Prueba crear este link (como root) para que el sistema reconozca "ntfs" como "ntfs-3g" automáticamente:

```bash
ln -s /usr/bin/ntfs-3g /usr/bin/mount.ntfs
```

Luego intenta abrirlo de nuevo desde la interfaz gráfica. ¿Ya puedes ver tus archivos en la ventana de PCManFM?